

Ficha estadística de Nicaragua¹

1. Contexto general del país

Estadísticas geográficas y administrativas. La República de Nicaragua tiene una extensión de 130,370 km², de los cuales el 92.0% es tierra y el restante 8.0% es agua. Es el país con mayor extensión territorial de Centroamérica y está ubicado en el centro geográfico del istmo. El 42.8% de la tierra tiene vocación agrícola, mientras el 25.9% es forestal. El país se divide en 15 departamentos y dos regiones autónomas, las que a su vez comprenden 153 municipios. Tiene fronteras con Honduras y Costa Rica, así como costas en el océano Pacífico y en el mar Caribe. Además de español, se hablan otras lenguas indígenas como el miskito.

Mapa de Nicaragua por departamentos



Estadísticas demográficas. Nicaragua cuenta con una población aproximada de 5.8 millones de habitantes, y presenta una tasa de crecimiento poblacional cercana al 1.2% anual. La pirámide poblacional adjunta indica que el país cuenta con una mayoría de habitantes jóvenes, con una base ligeramente angosta en las primeras edades y un poco más amplias en las edades de

¹ Las estadísticas han sido tomadas de diversas fuentes; en cada caso se recurrió a aquella que tuviera la información más actualizada. Las fuentes más consultadas fueron: Instituto Nacional de Estadística, Secretaría Ejecutiva del Consejo Monetario Centroamericano (SECMCA), Anuario Estadístico de la CEPAL, Estado de la Región y *World Development Indicators* del Banco Mundial. Todas las estadísticas para las cuales no se cita año se refiere a 2010 o al año más cercano para el cual la cifra esté disponible (2009 o 2008). La fuente específica para cada indicador se podrá consultar en el documento de Excel que para efectos tendrá disponible la OEJ.

adultos jóvenes. De ahí que la edad promedio de los nicaragüenses sea de 22.9 años. Las proyecciones indican que Nicaragua tendría 6.2 millones en 2015, 6.8 millones en 2025 y 7.6 millones en 2040.

La distribución de la población por área de residencia muestra que el 56% de la población se encuentra en el área urbana y el restante 44% en el área rural. Los grupos étnicos que predominan en el país son mestizos (69.0%), blancos (17.0%), negros de origen africano (9.0%) e indígenas (5.0%). La relación de dependencia es 64.2%, resultante de la relación de la población menor de 14 años (34.5%) y mayores de 65 años (4.6%).

La esperanza de vida al nacer es de 74.5 años, y abarca el rango de edades de 71.5 años para los hombres y 77.7 años para las mujeres. La tasa de migración es alta y llega a -3.5 por mil habitantes.

Pirámide de población de Nicaragua (2010)

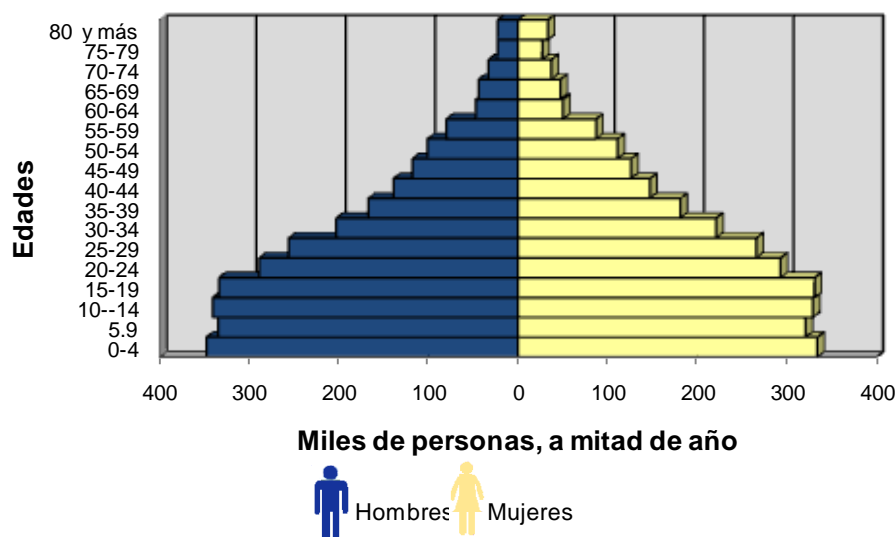

Fuente: CEPAL

Estadísticas institucionales. Es importante destacar que la tasa de homicidios junto a Costa Rica es la más baja de la región, se registran 13 por 100,000 habitantes. No obstante, *Transparency International* le asigna al país una puntuación de 2.5/10 en su último *Global Corruption Report*, lo que hacía que el país se encontrase en la posición 134 de un total de 180 países.

2. Contexto social

Estadísticas educativas. La tasa de analfabetismo en Nicaragua es del 7.5% de la población mayor de 15 años de edad. La tasa de matrícula neta en el nivel primario es de 91.8%; la tasa de matrícula neta en el nivel secundario solo es de 45.2%, y la tasa de matrícula bruta en el nivel terciario es de 18.0%.

Asimismo, la tasa neta de escolarización se mantuvo en 46% mientras la de retención escolar es del 90.9%. Por otro lado, la tasa de repitencia en el nivel primario fue cercana al 11.0%, mientras la repitencia en el nivel secundario fue del 7.9%. Entre tanto, la tasa de culminación en primaria es baja (cerca del 80%) y al final del sexto grado solo 2 de 3 estudiantes culminan el ciclo.

La educación pública se concentra en el sector primario; mientras su participación es mucho menos relevante en el sector secundario y solo vuelve a crecer en el sector terciario. Cerca del 85% de los niños estudian en escuelas públicas en el nivel primario; en el nivel secundario ese porcentaje disminuye significativamente y solo llega al 30%. El gasto en educación en el país es cercano al 5.9% del PIB; es importante recalcar que el gasto en educación representa un valor por sobre el 42.0% del denominado gasto público social.

Estadísticas de salud. Con relación al sector salud, la mortalidad infantil es cercana a 21.5 por cien mil nacidos vivos registrados, entre tanto la tasa de mortalidad infantil para menores de 5 años es cercana a los 26 por cada mil, mientras que la tasa de mortalidad materna fue de 100 por cada cien mil nacidos. La prevalencia de sida en adultos ha estado aumentando y alcanza al 0.2% de la población adulta.

Es válido acotar que el gasto en salud representó cerca del 4.2% del PIB. Se dispone de 0.9 cama de hospital por cada mil habitantes y se cuenta con un total de 3,779 médicos para atender las necesidades del país. Entre tanto, los nacimientos atendidos por personal calificado solo son del 74%. Por otro lado, la desnutrición infantil en niños menores a los cinco años es de 7.0%, según la talla, y de 17.0%, según el peso. En relación a la población en general, el consumo promedio de calorías es de 2,400 kilocalorías por día.

Gasto público en educación y salud (% del PIB)

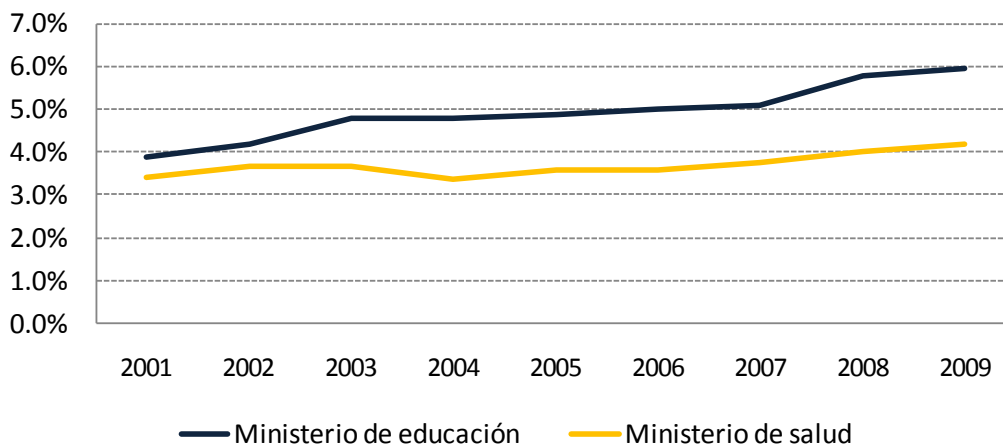

Fuente: Elaboración propia con datos de la CEPAL.

Estadísticas de vivienda. En cuanto a las condiciones de las viviendas, un 90% de los hogares presentan déficit habitacional, pero se estima que es mucho más pronunciado en cuanto a calidad (63.7%) que en cantidad (36.3%). La red de energía eléctrica solamente cubre a un 73.9% de viviendas, siendo mayor en el área urbana, donde el 95.1% cuenta con este servicio (en el área rural, el suministro de electricidad llega al 41.3%). Por otro lado, en el tema de acceso a agua potable, la cobertura es cercana al 64.6% del total de viviendas, mientras que para el saneamiento el valor ronda el 40.0%.

Estadísticas de pobreza y desigualdad. El 46% de la población se encuentra en estado de pobreza, con una profunda incidencia rural de 68%; mientras que en el área urbana alcanza el 29%. En cuanto a la extrema pobreza, se cuantifica cerca del 15% de la población, del cual el 80% de los considerados extremadamente pobres viven en áreas rurales.

A nivel de la desigualdad, el coeficiente Gini para el país muestra un valor cercano al 0.40 en 2005. Es importante destacar que a nivel nacional, el decil más rico de la población de Nicaragua acumula el 42.4% del total del consumo, mientras más pobre apenas acumula el 1.2%.

Niveles de pobreza por municipio

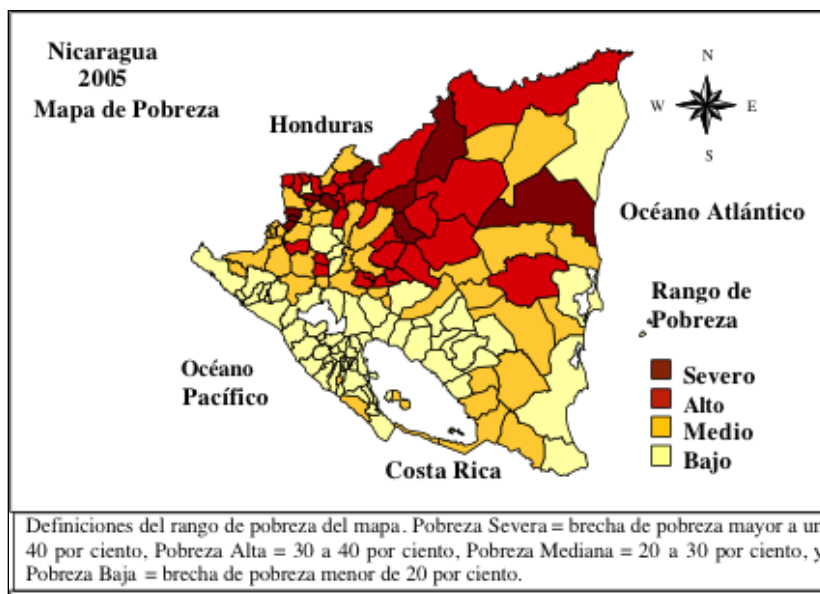

Fuente: Construcción propia con base en la Encuesta de Hogares de Propósitos Múltiples.

Estadísticas laborales. La tasa neta de participación en el país es cercana al 53.3% de la población de 15 años y más. Por otro lado a nivel de género, la tasa de participación de los hombres es cercana al 63.1% del total de la tasa neta de participación; entre tanto las mujeres representan el 38.6%. Es importante acotar que la agricultura y la industria manufacturera representan cerca del 33.8% (15.3% y 18.5%, respectivamente); mientras el sector terciario de la economía emplea el restante 66.2% de la población, especialmente en los rubros de comercio, restaurantes y hoteles y servicios comunales, sociales y personales (15.1% y 32.9%, respectivamente). El porcentaje que labora en el sector público es bajo y se estima en solo cerca del 7.0%. La tasa de desempleo se estima en solo el 10.5%. Además, en el sector informal de la economía la participación es cercana al 56%.

En términos de seguridad social, la cobertura de los seguros de salud en Nicaragua es del 12.2% de la población (equivalente al 25% de la ocupada). En el área rural, los asegurados representan el 4% de la población; mientras que en el área urbana el valor es cercano al 18.5% del total de la población. El segmento de la población asegurada corresponde en su mayoría a la seguridad social, ya que el Instituto Nicaragüense de Seguridad Social cubre el 94.6% de los seguros de salud; los seguros militares de salud y los privados tienen muy poca cobertura (2.8% y 1.8% de la población con seguros de salud de este tipo).

Estadísticas de género. Nicaragua es el segundo país de la región que presenta la situación menos desfavorable en términos de equidad de género, medida a través del Índice Global de Desigualdad de Género (0.70). En términos de equidad, los principales rezagos del país que son comunes al resto de la región se encuentran en el ámbito de una equitativa y favorable incorporación de la mujer al mercado de trabajo y a la estructura productiva. El perfil de género del país es similar al del resto de países centroamericanos: según el rombo que utiliza el *World Economic Forum*, en su *Global Gender Gap Report*, la relación mujer a hombre es inferior en 2/3 en las variables: participación en la fuerza laboral, equidad salarial por trabajo similar, ingreso

estimado, participación de altos funcionarios y participación en trabajos profesionales y técnicos. Entre tanto, el empoderamiento político es de 1/5 de la de los hombres.

Índice de Género (2010)

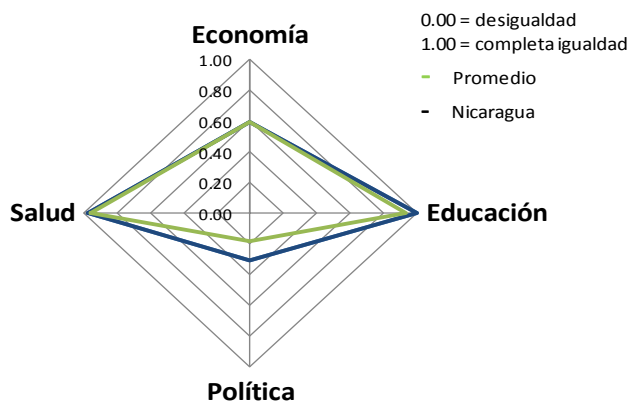

Fuente: Elaboración propia con datos del WEF.

Estadísticas ambientales. Nicaragua cuenta con cerca del 20% del territorio nacional considerado como áreas protegidas, de las cuales el 32.7% está estrictamente protegida en una reserva biológica y cinco reservas naturales y alberga la segunda mayor extensión de selvas umbrófilas en el hemisferio occidental. En esta reserva converge la fauna del Norte y del Suramérica y se estima que el 10% de las especies del planeta se encuentren en Bosawás. La tasa de deforestación del país asciende al 1.6% anual, mientras que el total de áreas protegidas representa el 33.5%

3. Contexto económico

Estadísticas macroeconómicas.² El PIB de Nicaragua fue US\$6,551 millones en 2010, con lo que el PIB per cápita fue de US\$1,126.5. En 2010, el crecimiento del PIB fue 4.5%, superior al promedio de la década de 2.9%. La inflación en 2010 fue 9.2%, muy similar al promedio de 8.4% registrado durante el período 2001-2010.

El tipo de cambio promedio de 2010 fue 21.6 córdobas por dólar. Desde 2004, el Banco Central de Nicaragua ha implementado una política de minidevaluaciones preanunciadas, las cuales acumulan 5.0% anual. En materia de comercio exterior, las exportaciones registraron en 2010 un crecimiento importante (32.1%), cuando el crecimiento promedio de la década había sido de 14.2%; las importaciones, por su lado, lo hicieron en un 22.0% en 2010 (11.0% durante la década). El grado de apertura del país fue de 94.7% (la sumatoria de las exportaciones e importaciones de bienes y servicios como porcentaje del PIB). Aumentaron cerca de 9 p.p. del PIB, respecto a los últimos años. Las remesas familiares alcanzaron los US\$823 millones, cerca del 13% del PIB y provinieron principalmente de Estados Unidos y Costa Rica. La captación de inversión directa extranjera se ubicó alrededor del 7.9% del PIB, porcentaje que es superior a la

² Dado el cambio que han experimentado en años recientes muchas de las variables macroeconómicas, para efectos de esta sección sí presentamos las principales estadísticas para la última década (2001 a 2010). Así se aprecia de manera más clara la tendencia de las variables y se evita que la atención se centre exclusivamente en los datos más recientes, que estuvieron influenciados por la crisis económica internacional.

media registrada en la última década (6.2% del PIB). Las reservas internacionales netas ascendieron a US\$1,599 millones, nivel máximo histórico, lo que equivalió a 5.1 meses de importación.

La carga tributaria de Nicaragua fue 18.7% del PIB en 2010, lo que evidencia una cierta nivelación con los porcentajes reportados en el bienio previo a la crisis. El desempeño fiscal de 2010 fue mejor que el esperado. El déficit del sector público combinado fue de -1.4% del PIB, mientras que el del Gobierno Central fue de -1.0% del PIB. En relación con la deuda pública a nivel Centroamericano, Nicaragua tiene una alta relación deuda pública total respecto al PIB (73.1%), la cual aumentó cerca de 5.3 p.p. del PIB desde 2007.

La tasa de interés activa promedio en moneda nacional fue de 10.2% y la tasa pasiva fue de 3.5%, ambas por debajo de los niveles observados en los últimos años. Nicaragua es el único país de la región donde las tasas en moneda extranjera fueron muy similares: 9.8% y 3.3%, respectivamente. El patrimonio de los bancos ha venido disminuyendo gradualmente desde mediados de la década, bajando a 9.5% en 2010. La cartera vencida sí mejoró modestamente al bajar a 2.9% (en 2009 fue de 3.2%). El número de instituciones participantes en el sector bancario ha disminuido ligeramente, tras el cierre de BANEX durante la crisis, se cuenta actualmente con 6 instituciones.

Producto Interno Bruto e Inflación
(porcentaje)

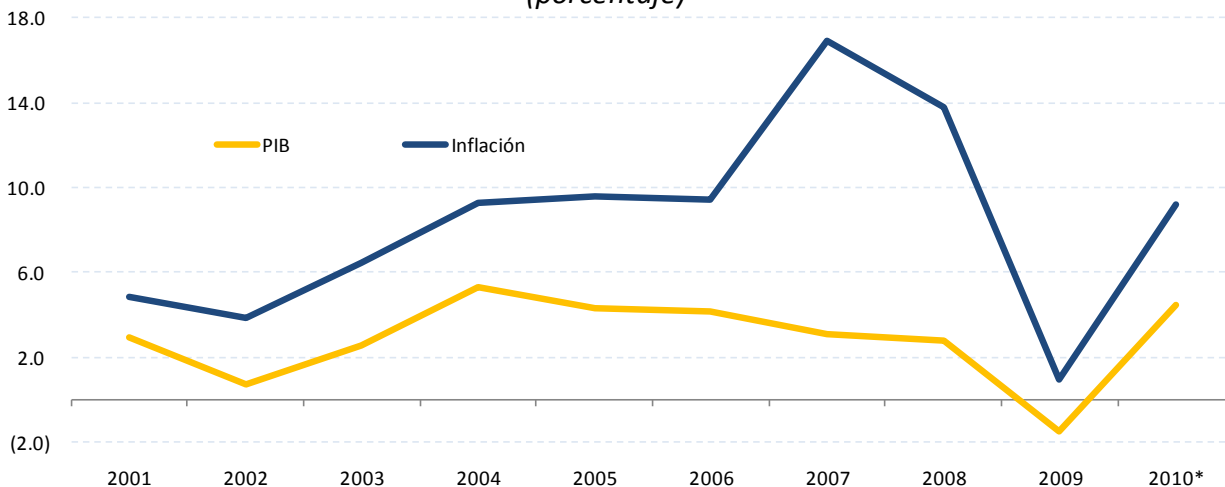

Fuente: Banco Central de Nicaragua.

Déficit de Cuenta Corriente y Carga Tributaria
(porcentaje del PIB)

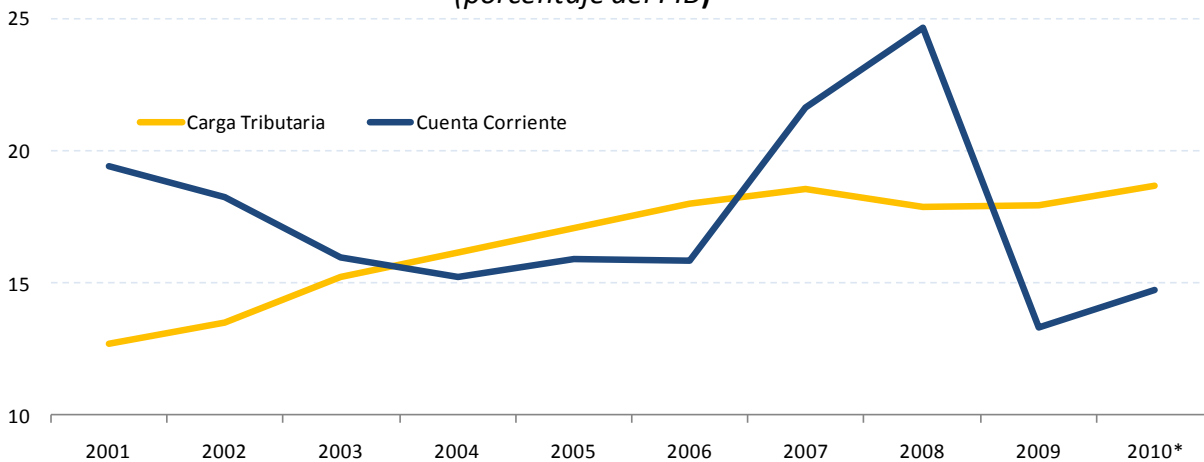

Fuente: Banco Central de Nicaragua y SECMCA.

Estadísticas en competitividad. El informe *Doing Business 2011* coloca al país en la posición 117 de 183 países, lo que evidencia un descenso de dos posiciones respecto a la calificación obtenida en 2010. De las nueve categorías que presenta este reporte, el país recibe una puntuación moderada respecto a la apertura de un negocio, el comercio transfronterizo, el cumplimiento de contratos y el cierre de una empresa, donde todavía tiene margen de mejora. Sin embargo, aun presenta rezagos significativos en las categorías restantes, especialmente en cuanto al pago de impuestos, el registro de propiedades y el manejo de permisos de construcción. En algunos casos, el rezago se debe al excesivo número de procedimientos y al tiempo para cumplir con los trámites, el costo relativamente elevado tomando el ingreso per cápita del país como referencia, y por una serie de indicadores adicionales, como el tiempo que toma llevar a cabo el comercio transfronterizo.

Clasificación de Nicaragua en el *Doing Business*

Rubro	Ranking
1. Apertura de un negocio	97
2. Manejo de permisos de construcción	138
3. Registro de propiedades	142
4. Obtención de crédito	89
5. Protección de los inversores	93
6. Pago de impuestos	158
7. Comercio transfronterizo	85
8. Cumplimiento de contratos	66
9. Cierre de una empresa	75
Facilidad de hacer negocios	117

Por otro lado, en materia de competitividad el *World Economic Forum*, en su *Global Competitiveness Report 2010-2011*, clasifica a Nicaragua en la posición 112 de 139. A pesar de que esta calificación muestra una pequeña mejora respecto a los últimos años, Nicaragua aún presenta serias dificultades en los 12 pilares que conforman este índice, especialmente en lo que se refiere a innovación, tamaño del mercado, preparación tecnológica e infraestructura.

Adicionalmente, los resultados de la última encuesta realizada por el WEF permiten apreciar las principales limitaciones al ambiente de negocios en el país. Destaca la ponderación fuerte que tiene la falta de continuidad en las políticas públicas, falta de transparencia y la excesiva burocracia gubernamental. Adicionalmente, la fuerza laboral carece de una adecuada educación y capacitación, lo que se ve agravado por las carencias a nivel de infraestructuras. En contraste, variables como la salud pública y los controles a las divisas tienen muy poca incidencia en el clima de negocios.

Stage of development



The most problematic factors for doing business

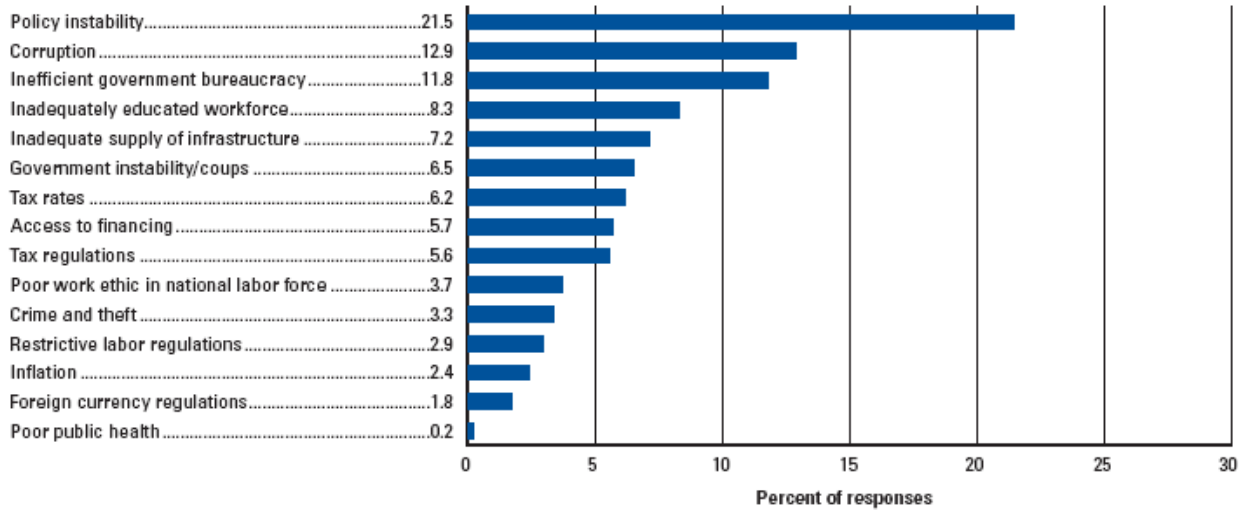

Note: From a list of 15 factors, respondents were asked to select the five most problematic for doing business in their country and to rank them between 1 (most problematic) and 5. The bars in the figure show the responses weighted according to their rankings.

4. Saldo de la deuda pública

Estadísticas de deuda: El saldo de la deuda pública de Nicaragua a diciembre del año 2010 fue de US\$ 5,140.4 millones, de los cuales US\$3,876.4 millones corresponden a deuda externa, US\$ 1,264.0 millones a la deuda interna de los que US\$ 910.3 millones del Gobierno Central y US\$ 353.7 millones son del Banco Central. La deuda externa se compone por acreedores multilaterales (47.7%), bilaterales (5.15%) y privados (0.8%). Los principales prestamistas multilaterales son el Banco Mundial, el BID y el BCIE. Por otro lado, de las fuentes de cooperación bilateral recibida por Nicaragua, Latinoamérica y el Club de París resultan ser las más importantes.

Tabla 1: Deuda Externa
(Millones de US\$)

Acreedor	2009		2010	
	Valor	%	Valor	%
Multilateral	1,635.7	44.7%	1,848.4	47.7%
BID	697.4	19.0%	829.4	21.4%
BCIE	207.7	5.7%	239.7	6.2%
Banco Mundial	418.0	11.4%	447.2	11.5%
Otros	312.6	8.5%	332.1	8.6%
Bilateral	1,992.1	54.4%	1,996.2	51.5%
Club de París	175.8	4.8%	188.8	4.9%
Otros bilaterales	1,816.4	49.6%	1,807.4	46.6%
Europa del Este	28.3	0.8%	22.4	0.6%
Latinoamérica	945.5	25.8%	948.9	24.5%
Otros	842.6	23.0%	836.1	21.6%
Privados	33.1	12.9%	31.8	0.8%
Total	3,660.9	100%	3,876.4	100%

Fuente: Construcción propia sobre la base de los datos del Banco Central

Entre tanto, la deuda interna acumulada al mes de diciembre del año 2010 por parte del Gobierno Central, muestra un saldo de US\$ 910.3 millones sin que este tuviese un incremento significativo con respecto al año anterior, esto especialmente por el manejo de la gestión fiscal. Al desagregar esta variable, cerca del 73.4% corresponde a Bonos de pago por indemnización y Certificados de bonos de pago por indemnización (BPI y CBPI), mientras un 26.1% pertenecen a Bonos de pagos y subastas, y 0.5% a Otros. Por otro lado, el saldo de deuda interna está compuesto en un 74.9% para vencimiento mayor a un año, entre tanto el restante 25.1% para vencimiento menor a un año.

Tabla 2: Deuda Interna Administración Central
(Millones de US\$)

Detalle	2009		2010	
	Valor	%	Valor	%
BPI y CBPI	739.8	81.4%	668.4	73.4%
Bonos de pagos y subasta:	147.9	16.3%	237.6	26.1%
Letras de cambio y subast:	16.5	1.8%	0	0.0%
Otros	5.1	0.6%	4.3	0.5%
Total	909.3	100%	910.3	100%

Fuente: Construcción propia sobre la base de los datos del Banco Central

Desembolsos por parte de la cooperación: A nivel de los desembolsos entre los años 2009-2010, los principales aportantes que conforman la cooperación multilateral³ en el país, han contribuido con cerca de US\$ 305.9 millones, donde el BCIE representa cerca del 80.7% del total, entre tanto el BID y el Banco Mundial concentran el 19.3% restante (7.0% y 12.3% respectivamente). Es válido acotar que la cooperación ha orientado sus esfuerzos en áreas tales como: el fortalecimiento a la protección social, mejoras en los servicios de educación y salud, el apoyo a la infraestructura productiva, el impulso al fortalecimiento institucional, el desarrollo del sector energético, así como el apoyo al sector agrícola y a la prevención de desastres naturales.

Tabla 3: Desembolsos por cooperante
(Millones de US\$)

Acreedor	2009		2010	
	Valor	%	Valor	%
BID	7.8	5.2%	13.6	8.7%
Banco Mundial	9.8	6.5%	27.7	17.7%
BCIE	132.0	88.2%	114.9	73.6%
Total	149.6	100.0%	156.2	100.0%

Fuente: Construcción propia sobre la base de los datos del Banco Central

Estimación de aprobaciones futuras por parte de la cooperación: El BID estima en su *pipeline* un valor indicativo de aprobaciones cercano a los US\$ 218.1 millones para el país para el año 2011, de los cuales cerca del se orientan a la seguridad social, la infraestructura, el agua y saneamiento, la energía y para proyectos de vivienda, salud, Mipymes, así como al sector financiero. Entre tanto para el año 2012 el pipeline propuesto estima un nivel de aprobaciones cercano a los US\$ 253 millones cuya orientación es similar a la definida para el 2010.

El Banco Mundial en su estrategia de país (2008-2012), se prevé que para el período 2011-2012 se desarrollarán nuevas aprobaciones con un monto cercano a los US\$ 170 millones cuya orientación será apoyo a la reactivación económica, el desarrollo del capital humano, la infraestructura productiva y el fortalecimiento institucional.

El BCIE en su estrategia financiera y su plan operativo anual 2011, estima aprobar para Nicaragua para el año 2011 un monto cercano a los US\$ 421.7 millones. Mientras que para el año 2012 se prevé llevar a cabo un monto indicativo de aprobaciones cercano a los US\$ 217.9 millones, cuya orientación se concentra en el plan de desarrollo del país y los ejes planeados en la estrategia institucional formulada por la entidad.

³ BCIE, BID y Banco Mundial